

# TIERRA SANTA EN EL SIGLO XXI

Madrid, 19/05/2008

Begoña Casas

¿Cómo se entiende Tierra Santa desde el punto de vista de su relación con la Geografía?

**GEOGRAFÍA**

- ORIENTE MEDIO ha sido, a lo largo de los siglos un verdadero CRISOL DE CIVILIZACIONES, CULTURAS Y RELIGIONES: mesopotámica, acadia, sumeria, egipcia, babilónica, griega, hebrea, asiria, caldea, persa, romana, cristiana, bizantina o islámica (omeya, sasánida, otomana).
- LAS TRES GRANDES RELIGIONES ESTABLECIERON LA PALESTINA HISTÓRICA COMO CENTRO NEURÁLGICO DE SU CONFESIÓN (TIERRA SANTA).
- El **PUEBLO JUDÍO** se desplazó a la Tierra Prometida (Palestina). Elementos-clave en el judaísmo:
  - **ABRAHAM**: EL PUEBLO ELEGIDO POR DIOS (Ur, Iraq, S.XIX a. de C. – llega a Canaán, cerca de Hebrón).
  - **MOISÉS**: LA TIERRA PROMETIDA POR DIOS Y LA LEY (Egipto, 1.250 a. de C. – perseguido por Ramsés II huye a la Tierra Prometida que no llegó a ver . La ley es la Torah (Pentateuco).

- El **CRISTIANISMO** no se puede entender sin Palestina: Jesús nació y vivió allí. En Nazaret la Virgen María recibe el Anuncio del Ángel y allí vive Jesús durante los 30 años de vida oculta.

- El **ISLAM** también considera Palestina como Tierra Santa para su religión.

Aspectos-clave:

- Mahoma funda el Islam. Los pueblos nómadas del desierto, fueron islamizados por la prédica de Mahoma (ismaelitas).

- Son descendientes de Abraham, ya que **proceden de Ismael**, el hijo de Abraham y Agar, la esclava de Sara, su mujer. (Ismael: “Dios me escucha”).

- Mahoma nace en La Meca (hoy A. Saudita) en el 570 d. de C. y muere en Medina en el 632 d. de C.

- A su muerte, **Mahoma asciende al cielo en un “Burak” (yegua alada) desde Jerusalén. Hoy es la Mezquita de la Roca.**

- A SU VEZ, **LAS TRES RELIGIONES SE LOCALIZAN EN PALESTINA Y SE EXPANDEN**

- Los musulmanes se expanden llegando hasta España y Francia por el Oeste, a África por el Sur y al Oeste hasta China e Indonesia.

- El cristianismo se extiende por todo el mundo (Europa, América y África principalmente).

- El judaísmo no goza de una expansión geográfica en si, pero sí vive en la Diáspora durante 2.000 años. (Actualmente: Israel y EEUU).

- Las tensiones religiosas, por lo tanto, se concentran en Tierra Santa, pero implican a numerosos países, a todo el planeta.

- Por ello, el conflicto palestino-israelí es el conflicto por excelencia, porque de un modo u otro, nos implica a todos.

# LAS TRES RELIGIONES MONOTEÍSTAS

RELIGIONES	CRISTIANISMO	JUDAÍSMO	ISLAM
Nº PRACTICANTES EN EL MUNDO	2.200.000.000	15.000.000	1.300.000.000
<b>TOTAL</b>	<b>3.515.000.000</b>		
<b>% SOBRE POBLACIÓN MUNDIAL</b>	<b>52,42%</b>		

*Fuente: Foreign Policy*

# PRESENCIA DEL ISLAM POR PAÍSES

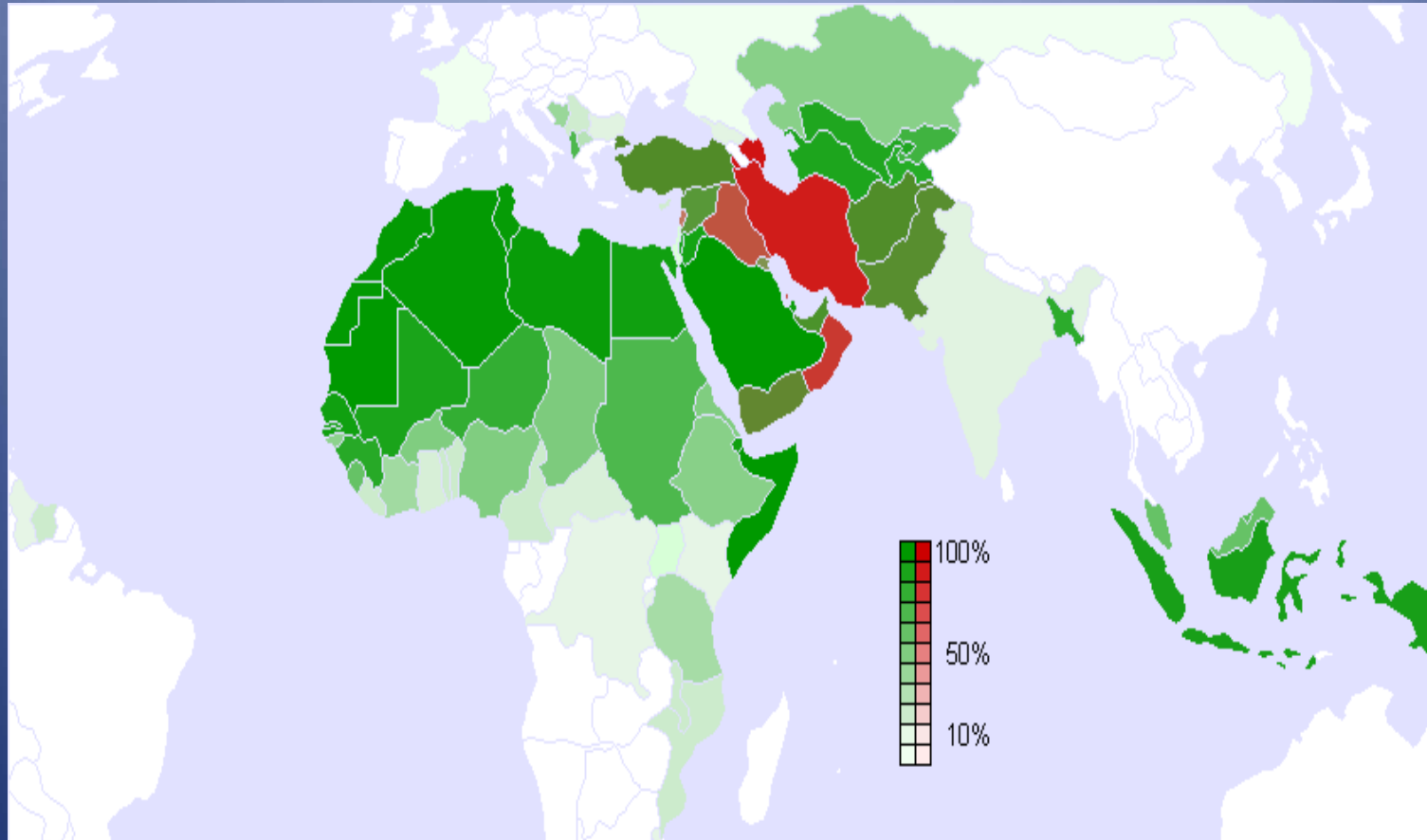

# MAPA DE ORIENTE MEDIO

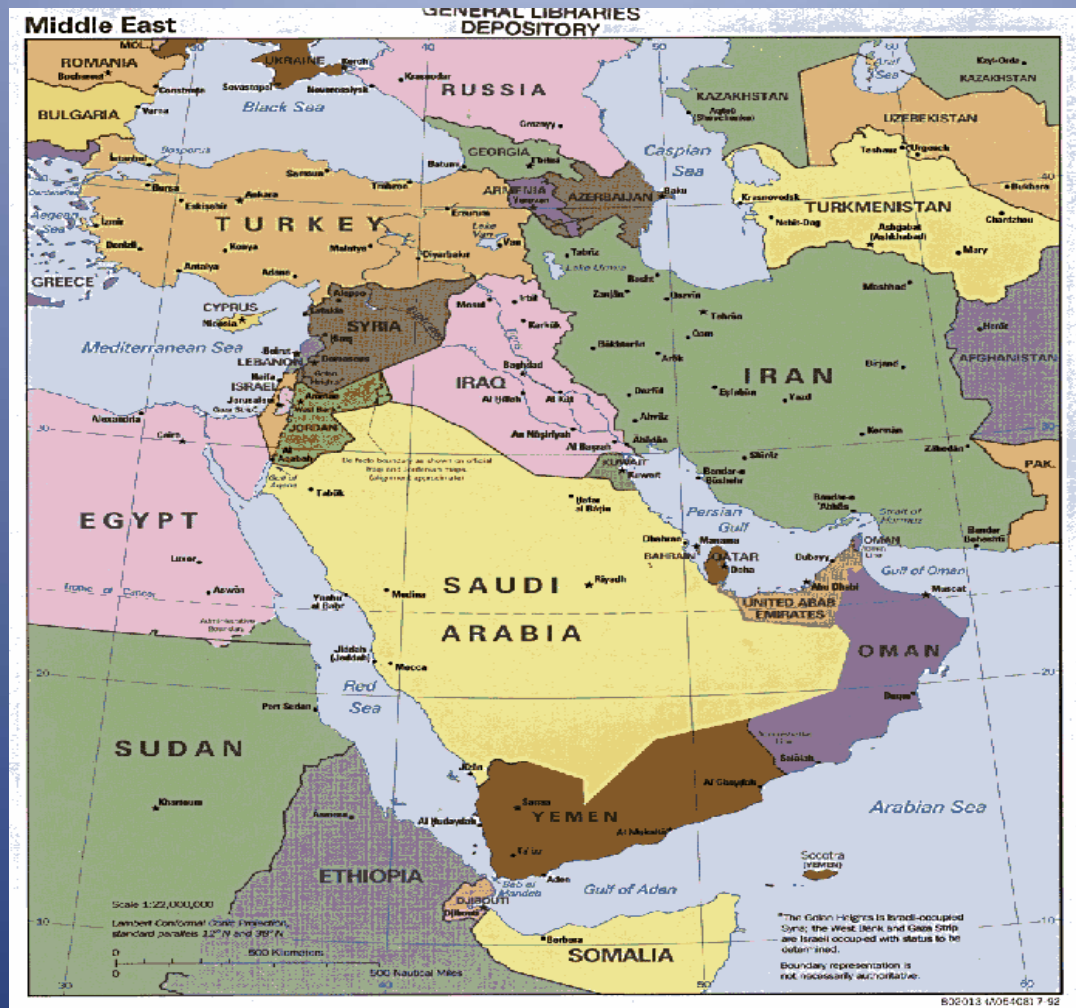



# PRESENCIA DE JUDÍOS EN EL MUNDO

CONTINENTES	POBLACIÓN JUDÍA	POBLACIÓN TOTAL	%
EEUU	6.155.000	601.469.000	1,9%
Israel <i>(sólo judíos)</i>	5.393.400	7.116.700	75,8%
Europa	2.000.000	710.000.000	0,3%
América <i>(excluido EEUU)</i>	1.000.000	850.000.000	1,1%
África	113.000	906.000.000	0,01%
Oceanía	130.000	31.000.000	0,35%
Asia <i>(excluido Israel)</i>	50.000	3.900.000.000	0,001%
<b>TOTAL</b> (Datos 2002)	<b>14.841.400</b>	<b>6.705.585.700</b>	<b>0,221%</b>

# JUDÍOS EN PAÍSES ÁRABES

Judíos procedentes de los países árabes en Israel (1948-2002)			
País	Población judía 1948	Emigrados a Israel	Población judía 2002
Argelia	140.000	24.000	20
Egipto	66.000	37.000	50
Irak	140.000	130.000	100
Líbano	5.000	4.000	70
Libia	38.000	35.800	0
Marruecos	285.000	266.300	3.500
Siria	35.000	8.500	120
Túnez	130.000	52.000	1.500
Yemen y Adén	60.000	50.600	500
<b>Total</b>	<b>899.000</b>	<b>608.200</b>	<b>5.860</b>

# JUDÍOS EN EUROPA EN LA ACTUALIDAD

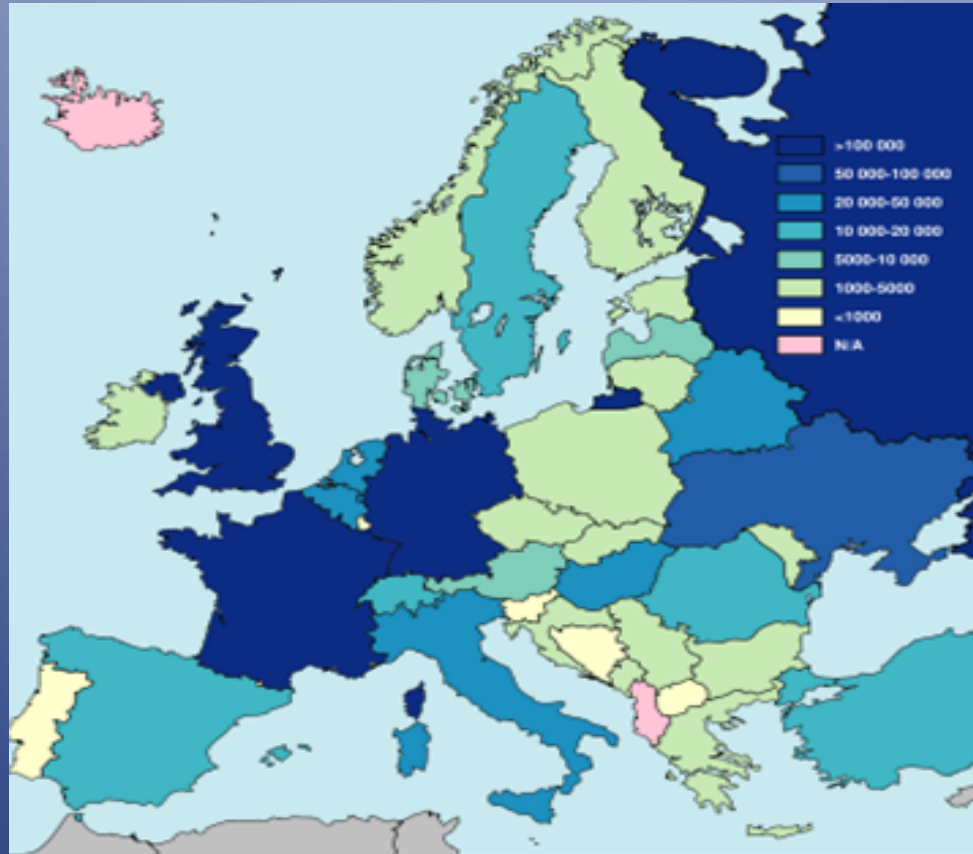

¿Cómo se entiende Tierra Santa a través de la Historia?

**HISTORIA**

Historia - Primera parte:

# **LOS JUDÍOS Y LOS PALESTINOS: EL CHOQUE DE DOS NACIONALISMOS**

# DIÁSPORA Y CREACIÓN DEL ESTADO DE ISRAEL

- La **Primera Diáspora** judía tuvo lugar en el año **606 a. de C.** bajo los babilonios y se destruye el Primer Templo.
- El rey de los persas, **Ciro II** les permite regresar a su tierra.
- El pueblo de Israel tuvo que abandonar Palestina (ya bajo el Imperio Romano) en el **año 73 d. de C.** (**Segunda Diáspora**) cuando **Tito destruye el Segundo Templo.**
- En el **135 d. de C.** tiene lugar la **Revolta de Bar Kojba**, motivada por una serie de decretos romanos que prohibían las prácticas del judaísmo.
- Desde entonces, los judíos se dispersaron por todo el mundo.

- La diáspora tuvo como consecuencia, que los judíos tuvieron que asentarse en otros países durante dos siglos.
- Fueron **expulsados** de estos países, produciéndose en primer lugar, las **expulsiones de Europa Occidental** (Del S. XI al S. XV).
- En **Europa Oriental** también sufrieron el rechazo de la sociedad de acogida, llegándose al desastre del **Holocausto**.
  - Según la Enciclopedia Británica, 2007 en él murieron 6 millones de judíos, hombres, mujeres y niños.
  - La “solución final”.
- Actualmente, **los judíos viven en** EEUU e Israel principalmente, así como en: Australia, Sudáfrica, Argentina, Brasil, Francia, Marruecos, Argelia y Túnez.





- El **Holocausto** (“holós kausis”, del griego, “quemar totalmente”) fue una de las principales causas que motivaron la creación del Estado de Israel.
- El vehículo fue el **SIONISMO** (el nacionalismo judío). **THEODOR HERZL es el padre del sionismo** (los judíos eran un pueblo, con una Tierra , una lengua y una religión). “El Estado Judío”, Viena, 1896.
- Los judíos se debatieron entre la **DEFENSA DE SU IDENTIDAD Y LA INTEGRACIÓN EN LAS SOCIEDADES DE ACOGIDA (Asimilacionismo / Nacionalismo)**. La creación del Estado de Israel supone el triunfo de la defensa de su identidad.
- La **DECLARACIÓN BALFOUR (1917)** es uno de los principales antecedentes.
- En **1947** NNUU propone un **PLAN DE PARTICIÓN DE PALESTINA**, que es rechazado por los palestinos.
- Al finalizar el **MANDATO BRITÁNICO, se crea el Estado de Israel en 1948**: el nuevo Estado se nutre de las migraciones a Israel de los judíos dispersos por el mundo (“Aliyás”, desde 1881 a 1939).

# LA DECLARACIÓN BALFOUR, 1917



Foreign Office, 2 de noviembre de 1917

Estimado Lord Rotschild: Tengo el placer de dirigirle, en nombre del Gobierno de Su Majestad, la siguiente declaración de simpatía hacia las aspiraciones de los judíos sionistas, que ha sido sometida al Gabinete y aprobada por él.

«El Gobierno de Su Majestad contempla favorablemente el establecimiento en Palestina de un **hogar nacional para el pueblo judío** y hará uso de sus mejores esfuerzos para facilitar la realización de este objetivo, quedando bien entendido que no se hará nada que pueda perjudicar los derechos civiles y religiosos de las comunidades no judías existentes en Palestina ni los derechos y el estatuto político de que gocen los judíos en cualquier otro país.»  
Le quedaré agradecido si pudiera poner esta declaración en conocimiento de la Federación Sionista.

Sinceramente suyo,  
Arthur James Balfour.

# PALESTINA BAJO MANDATO BRITÁNICO (1922-1947)

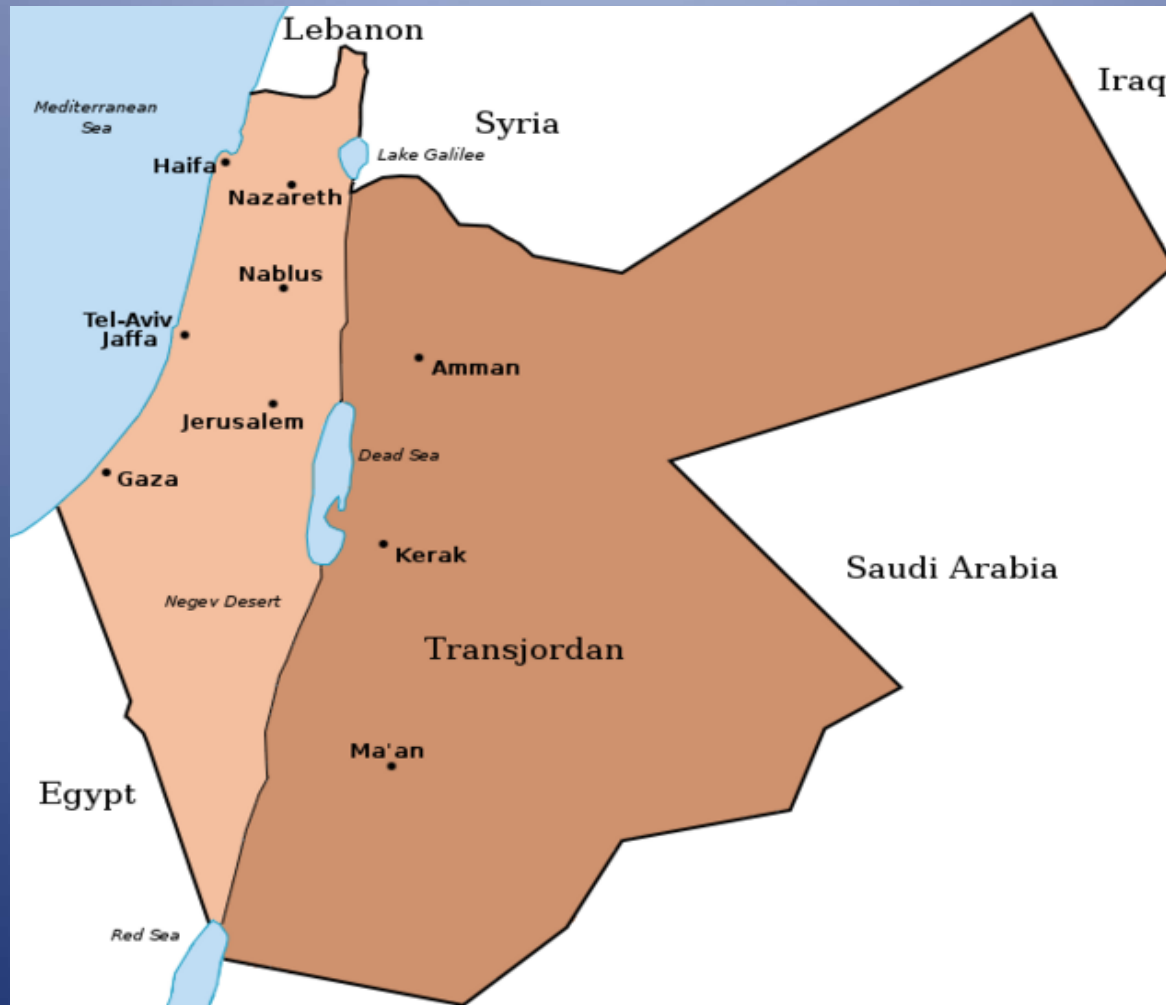

# INMIGRACIÓN JUDÍA A ISRAEL (1948-2000)

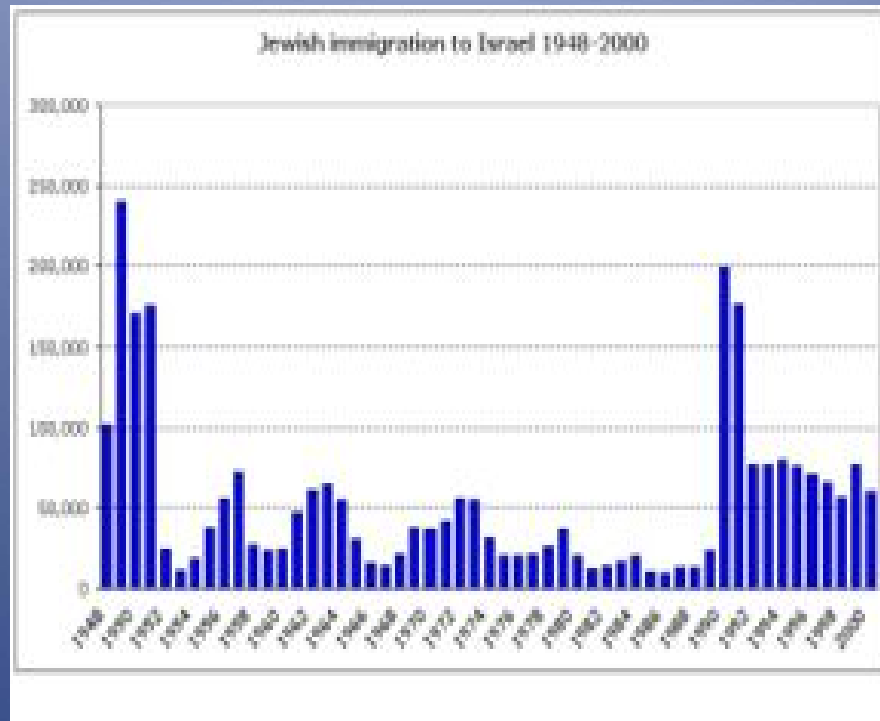

# LAS “ALİYÁS”

ALİYÁS	PERÍODO	Nº INMIGRANTE	PROCEDENCIA
Primera	1881-1903	25.000-35.000	Europa Oriental, Rusia y Yemen
Segunda	1904-1914	40.000	Imperio Otomano, Rusia, Polonia y Yemen
Tercera	1919-1923	35.000	Europa Oriental, Rusia, Polonia, Rumanía y
Cuarta	1924	80.000	Europa Oriental, Rusia, Yemen e Iraq
Quinta	1929-1939	-	Europa y Asia
	En 1948	650.000 judíos	

# EL PUEBLO PALESTINO

- La creación del Estado de Israel tuvo como **contrapartida una Diáspora palestina**: aquellos palestinos que vivían en el nuevo Estado de Israel huyeron.
- Según la **UNWRA, más de 4.000.000 palestinos son refugiados.**
- Más de **1.000.000 de palestinos son ciudadanos del Estado de Israel**, no teniendo una igualdad jurídica plena, al definirse el Estado como “judío”. Son musulmanes (un 16% del total de la población israelí) y cristianos (1,7%).
- Desde el rechazo palestino al Plan de Partición de 1947, se han sucedido los conflictos y la situación no ha hecho sino empeorar. **Antecedente: Gran Revuelta Árabe de 1936 (Amin Al Hussayni)**  
(– Nace la “Haganá” judía)

"A pesar del éxito del proyecto sionista el año 1948, al ocupar la tierra y ahuyentar a la mayoría del pueblo palestino, por la fuerza de las armas y cometiendo grandes y pequeñas matanzas, cambiando los rasgos naturales y demográficos de la tierra, destruyendo 417 aldeas para demostrar que nosotros no habíamos estado nunca aquí ni habíamos existido, que no tenemos presente ni pasado, ni memoria... A pesar de ello, la verdad palestina sigue viva en la búsqueda por los árabes de su identidad y de su existencia en la historia. Sigue viva en el empeño de los pueblos subyugados en liberarse. Y esto es así gracias a nuestra firmeza corporal y cultural, a la conservación de nuestra memoria colectiva y nuestra dimensión árabe y humana".

*Mahmud Darwix (poeta palestino)*  
*(15/05/1998)*

- La creación del Estado de Israel sobre el Sionismo, chocó con otro nacionalismo poderoso: el **nacionalismo árabe**

- NACIONALISMO ÁRABE surge en el contexto de las guerras de liberación colonial.
- PANARABISMO (Liga Árabe) su objetivo es unir a los pueblos árabes.

- Los líderes árabes no lograron organizarse hasta 1964 en que se crea la OLP (Yassir Arafat)

- DOS VISIONES DE LA REALIDAD:

- **Los judíos** dicen que los líderes huyeron y abandonaron al pueblo y que el pueblo abandonó sus hogares.
- **Los palestinos** dicen que fueron sacados de sus casas por la fuerza.
- Visiones críticas: los “**post-sionistas**”



# PLAN DE PARTICIÓN DE PALESTINA (1947)





# REFUGIADOS PALESTINOS: TOTAL

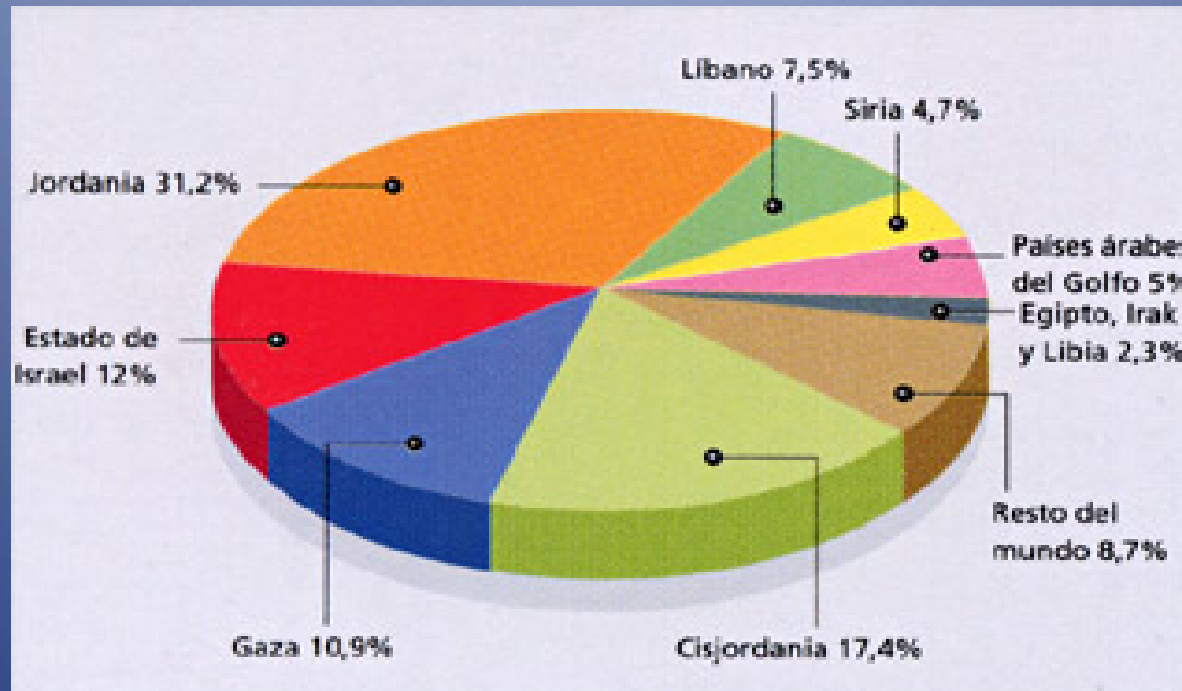

Historia - Segunda parte:

# EL CONFLICTO PALESTINO- ISRAELÍ

# PLAN DE PARTICIÓN DE 1947

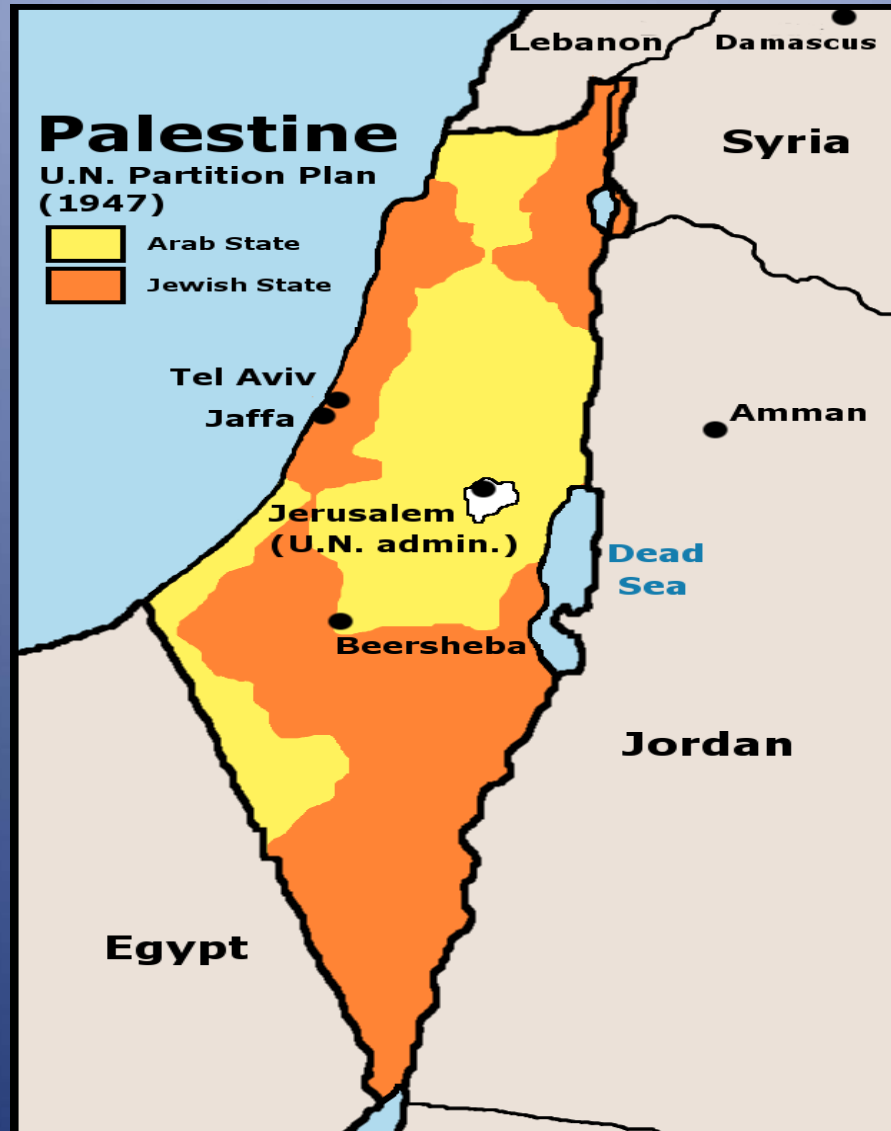

# ISRAEL – TTP EN LA ACTUALIDAD



# LAS GUERRAS

- Guerra árabe-israelí de 1948
- Guerra de Suez de 1956
- Guerra de los Seis Días de 1967
- Guerra del Yom Kippur de 1973
- Guerra del Líbano 1982
- Primera Intifada 1987
- Segunda Intifada 2000
- Segunda Guerra del Líbano 2006

# LOS ACUERDOS DE PAZ

- **Acuerdo de Camp David 1978** después Guerra Yom Kippur.
- **Acuerdos de Camp David, Conferencia de Paz de Madrid en 1991.**
- **Acuerdos de Oslo, 1993**
- **Acuerdos de Oslo II, 1995.**
- **Cumbre de Camp David 2000.**
- **Hoja de Ruta 2003.**
- **Cumbre de Riad, 2007**
- **Cumbre de Annápolis, 2007.**



# ÉVOLUCIÓN TERRITORIAL DEL CONFLICTO PALESTINO-ISRAELÍ



MEMORIA DE LA  
CONFERENCIA DE  
SOLICITUD

- 1) Siria - ocupada por Israel - ocupada en 1967
- 2) Sur del Líbano - ocupada en 1982
- 3) Cisjordania - ocupada en 1967
- 4) Franja de Gaza - ocupada en 1967
- 5) Ocupación de Jerusalén este y de Hebrón, Ramala, Betlem, Nablus, Qiryat Shimon, Shefa Arif, Qiryat

Historia- Tercera Parte

# LOS TEMAS-CLAVE PARA ENTENDER EL CONFLICTO

# CUESTIONES-CLAVE

## 1. EL AGUA

- El consumo de agua por habitante en Israel es de 600 metros cúbicos, un 40% menos del nivel considerado óptimo.
- Según la Oficina Estadística Palestina, esta cantidad es casi ocho veces superior a la consumida por los palestinos.
- Israel controla el **río Jordán y los acuíferos subterráneos de Gaza y Cisjordania**. Esta es una de las principales razones para no devolver a los palestinos los territorios ocupados.
- Históricamente, el agua ha sido una constante **fuentes de conflicto en la zona**. Dominio de la frontera con el Mediterráneo, La Guerra de los Seis Días (1967) que comenzó cuando Siria quiso desviar el río Hasbaya, e Israel construyó un nuevo acueducto para llevar agua del Jordán al desierto del Neguev. Y actualmente, la construcción del Muro de Cisjordania implica la desviación de numerosos acuíferos.

## 2. REFUGIADOS

- Actualmente hay en el mundo, **más de cuatro millones de refugiados palestinos**, que dejaron Palestina desde 1948.
- Los palestinos reclaman su **derecho de retorno**, a lo que se niegan los israelíes (como mucho, una compensación económica).
- Si los palestinos retornaran, ascenderían en total con los ya presentes en Israel y TTPP a **8.404.293 personas, frente a los 5.313.800** ciudadanos judíos israelíes: (serían mayoría)

## 3. FRONTERAS

- Uno de los problemas más difíciles de resolver son las fronteras. ¿Cómo se determinarían las fronteras de los dos futuros Estados? **La norma generalmente aceptada, es volver a las fronteras anteriores a 1967.**
- Hoy hay voces entre los palestinos que piden volver a las fronteras **anteriores a 1948 (plan de partición de NNUU)**, ya que era más beneficioso para los palestinos.

## 4. ASENTAMIENTOS / TERRORISMO

-Otra de las cuestiones más solicitadas por los palestinos es acabar con los **asentamientos israelíes en TTPP** (Cisjordania) y por parte de los israelíes, que se acabe con los **ataques terroristas**.

- **ASENTAMIENTOS:** Los asentamientos de Gaza se desmantelaron en 2005, bajo el gobierno de Sharon (21 asentamientos) y en Cisjordania se desmantelaron tan sólo 4 asentamientos. Hoy viven en Cisjordania 380.000 colonos judíos en más de 200 asentamientos.

- **TERRORISMO:** Los ataques terroristas contra población civil israelí han sido el motivo que se ha argumentado para construir el Muro de Cisjordania. Sólo en el año 2000, 1.000 personas murieron en atentados terroristas. En la actualidad, casi todos los días hay muertos o heridos en Israel por los ataques desde Gaza con misiles Khasam.

## 5. EL MURO DE CISJORDANIA

-El Muro de Cisjordania ha reducido considerablemente el nº de atentados, (700 Km. Longitud, 50-100 m. ancho y más 8 m. altura) pero por otra parte, ha limitado los derechos de los palestinos, tanto en su libre circulación, como en el acceso a la sanidad, al agua, a la educación e incluso a los Santos Lugares. **La CIJ lo ha declarado ilegal en 2003.**

# ASENTAMIENTOS EN CISJORDANIA

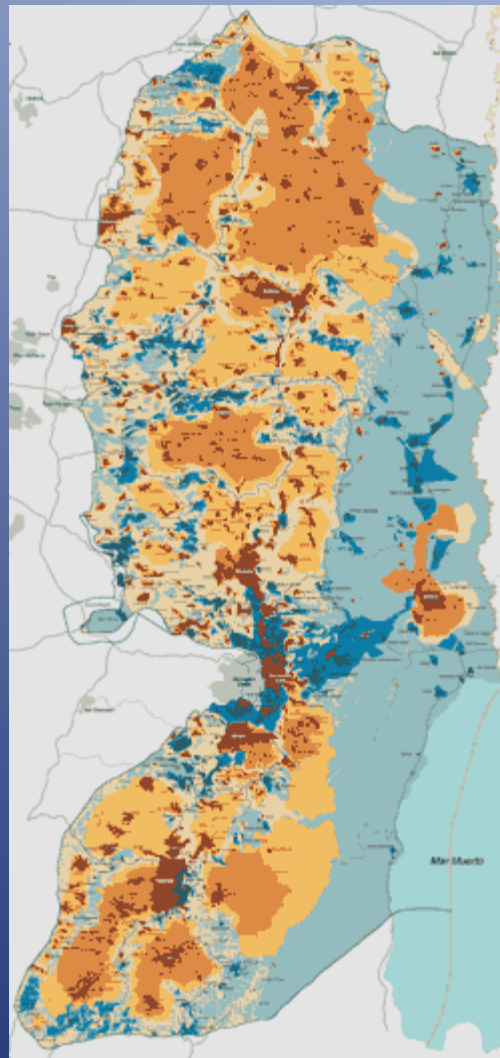

- Asentamiento (área edificada)
  - Asentamiento (área municipal)
  - Asentamiento (área jurisdiccional)
  - Base militar
  - Área edificada (palestina)
  - Área A
  - Área B
  - Área C
  - Área H1 (Hebrón)
  - Área H2 (Hebrón)
  - Carretera ordinaria
  - == Carretera "By pass"
  - Línea del Armisticio de 1949 (Línea Verde)
  - N° de carretera
- Abreviaturas:  
RC: Campo de refugiados  
Kh.: Khirbe - Aldea

# TRAZADO DEL MURO DE CISJORDANIA



## 6. ¿UNO O DOS ESTADOS?

- Una de las cuestiones que más se debaten en la actualidad, es si **en vez de dos Estados, uno palestino y otro israelí, debería establecerse un solo Estado** con dos pueblos.
- Esta tesis, que defienden muchos (John Bolton, entre otros), es **insostenible**: los dos pueblos no lo aceptarían, se cometería un grave error histórico que podría desembocar en una crisis aún más grave.
- Quizá en un futuro lejano, estén más preparados para convivir en el mismo suelo y bajo las mismas instituciones, cuando el respeto hacia el otro y la cultura democrática sea más sólida.

## 7. JERUSALÉN

- Jerusalén es el epicentro del conflicto. Cualquier solución de paz, incluirá una importante sección sobre el estatuto de Jerusalén.
- Los palestinos defienden la capitalidad del futuro Estado en Jerusalén Este.
- Los judíos no se desprenderán tan fácilmente de Jerusalén, la ciudad sagrada, que se anexionaron en 1967. Según la resolución 478 NNUU, su capital se ubicaría en Jerusalén Occidental.



## 8. GEOPOLÍTICA

- En el conflicto palestino-israelí no debemos olvidar que cualquier acuerdo o proceso de paz tendrá unas consecuencias u otras en la región.
- En OM cualquier decisión tiene un impacto regional (Líbano, Siria, Irán, EEUU, la UE).
- Los grandes actores mundiales están pendientes de OM y participarán de un modo u otro en el éxito o el fracaso del proceso de paz.
- Las propias actitudes de la comunidad internacional y de las partes en litigio han impedido un acuerdo desde 1948 hasta la actualida.

Las sociedades palestina e israelí

**SOCIEDAD**

# SOCIEDAD ISRAELÍ

- La sociedad israelí se describe del siguiente modo:
  - Total de **7.112.359 habitantes**, de los cuales, 187.000 viven en Cisjordania, 20.000 en los Altos del Golán y 177.000 en Jerusalén Este. (Datos de 2007).
  - Crecimiento población: 1,7%
  - Edad media: 28,9 años
  - Esperanza de vida: 80,61 años
  - Tasa de mortalidad: 5,41/1.000 hab.
  - Fertilidad: 2,77 hijos/mujer
  - Tasa natalidad: 20,02/1.000 hab.
- **Fuera de Israel viven más de 8.000.000 de judíos**. Los judíos en todo el **mundo ascienden a más de 15.000.000** de personas.
- Los principales **grupos sociales** son:

# GRUPOS SOCIO-RELIGIOSOS EN ISRAEL

RELIGIÓN	POBLACIÓN	% SOBRE EL TOTAL
Judíos	5,313,800	76.0%
Musulmanes	1,140,600	16.3%
Cristianos	146,000	2.1%
Drusos	115,200	1.7%
Sin clasificar	272,200	3.9%

# GRUPOS SOCIALES EN ISRAEL POR SU PROCEDENCIA

COMUNIDADES	PORCENTAJE
<b>JUDÍOS</b>	<b>76,4%</b>
Judíos nacidos en Israel	67,1%
Judíos nacidos en Europa o EEUU	22,6%
Judíos nacidos en Asia	4,2%
<b>NO-JUDÍOS</b>	<b>23,6%</b>

# PRESENCIA DE JUDÍOS EN EL EXTRANJERO

Región	Población	Porcentaje
<b>TOTAL</b>	8.271.100	100.0
América	6.476.300	48.7
Europa	1.558.500	11.7
Asia	44.900	38.1
África	87.200	0.7
Oceanía	104.200	0.8

# PRINCIPALES GRUPOS ÉTNICOS DENTRO DEL MUNDO JUDÍO

- **LOS ASHKENAZIM**

- “*Ashkenza*” es el nombre dado a Alemania por los judíos, y el nombre que recibían los judíos que vivían en Alemania. Luego se extiende a los procedentes de **Europa Oriental y Rusia**.

- Su idioma es el “**YIDISH**” un dialecto germano con influencia hebrea y eslava.

- **LOS SEFARADIM**

- “*Sefarad*” es el nombre en hebreo de España. Por ello, sefardíes son los judíos procedentes de **España y Portugal**.

- Su idioma es el “**JUDEO ESPAÑOL**” O “**JUDEO SEFARDITA**”, dialecto derivado del español.

- **LOS MIZRAJIM**

- “Mizraji” o “Mizarajim” es el nombre dado a las comunidades judías que habitaron en Oriente Medio, principalmente en Yemen, Iraq y Persia (hoy Irán). Son por lo tanto, judíos del mundo árabe.

- Conservaron el hebreo (lengua semítica como el árabe).



# SOCIEDAD PALESTINA

- La sociedad palestina (**TERRITORIOS PALESTINOS**) se describe del siguiente modo:
  - Total de **4.149.173 habitantes**, de los cuales, **2.611.904 viven en Cisjordania** y **1.537.269 en Gaza**.
  - Crecimiento población: 2,9% en Cisjordania y 3,6% en Gaza.
  - Edad media: 18,7 en Cisjordania y 16,2 en Gaza.
  - Esperanza de vida: 73,65 años en Cisjordania y 72,34 años en Gaza.
  - Tasa de mortalidad: 3,79/1.000 hab. En Cisjordania y 3,67/1.000 hab. En Gaza.
  - Fertilidad: 4,06 hijos/mujer en Cisjordania y 5,51 hijos/mujer en Gaza.
  - Tasa natalidad: 30,35/1.000 hab. En Cisjordania y 5,51/1.000 hab. en Gaza.

- Actualmente, de acuerdo con NNUU hay más de **4.000.000 de refugiados palestinos (TERRITORIOS PALESTINOS Y O.MEDIO)**

PAÍS	Nº DE REFUGIADOS
Líbano	400.582
Siria	424.650
Jordania	1.780.701
Cisjordania	687.542
Gaza	961.645
<b>TOTAL</b>	<b>4.255.120</b>

- Además, hay numerosos palestinos que viven en **ISRAEL (1 millón)**.
- Así, los **grupos sociales** son los siguientes:

# ESTRUCTURA DE LA SOCIEDAD PALESTINA

ESTRUCTURA SOCIEDAD PALESTINA	% SOBRE EL TOTAL DE LA POBLACIÓN
<b>PALESTINOS QUE VIVEN EN ISRAEL (24% de la sociedad israelí)</b>	
Musulmanes	16,3%
Cristianos	2,1%
Drusos	1,7%
<b>POBLACIÓN DE LOS TERRITORIOS PALESTINOS</b>	
<b>EN GAZA</b>	
Musulmanes sunnitas	99,3%
Cristianos	0,7%
<b>EN CISJORDANIA</b>	
Musulmanes sunnitas	75%
Judíos	17%
Cristianos y otros	8%

# DISTRIBUCION DE LOS TERRITORIOS POR POBLACION



¿Cuál es la posición económica que ostentan los Territorios Palestinos e Israel?

**ECONOMÍA**

# LA ECONOMÍA DE ISRAEL

- La economía de Israel es **muy próspera**:
  - Su PIB asciende a 184,9 millones de USD en 2007.
  - El PIB crece a un ritmo del 5,1% (datos 2007).
  - El PIB per cápita se sitúa en 28.800 USD.
  - La inflación se sitúa en el 0,4%.
  - La tasa de paro asciende al 7,6% de la población activa.
  - Deuda pública **82,7%**
- En **170 ocasiones el Premio Nobel** en sus diferentes categorías ha sido otorgado a judíos. (Más del 20% de los premios Nobel concedidos). De ellos, 40 han sido Premios Nobel de Economía (ej. Samuelson).
- Ha recibido **ayudas de EEUU por valor de 100.000 millones USD (desde 1948)**.
- Ocupa el **segundo puesto mundial en registro de patentes**.

- La industria israelí de **alta tecnología ha generado 50.000 millones de USD** en inversiones extranjeras.
- Es el país que **mayor número tiene de ingenieros por habitante.**
- El **80% de la población tiene un título académico superior.**
- Algunas empresas israelíes: Babylon (traducción), Skype (telefonía on line)
- Es el país del mundo con mayor nº de ordenadores por persona.

- **Algunos contrastes:**

- Del Kibutz, a la economía de mercado.
  - Las diferencias sociales son enormes: 19 familias concentran el 40% del mercado. El 60% de los pobres son árabes israelíes y ultraortodoxos. La población en el umbral de la pobreza asciende al 21,6%.
  - Su balanza de pagos es deficitaria (4%).
- No obstante, Israel es un verdadero **“milagro económico”**, todo ello se ha logrado en tan sólo 60 años de existencia.

# LA ECONOMÍA DE LOS TTPP

- La economía palestina está en la **bancarrota**:
  - El PIB asciende a 5.034 millones de USD.
  - El crecimiento del PIB es negativo (-8%).
  - La inflación asciende al 3,6%.
  - La tasa de paro es elevada: el 18,6% en Cisjordania y el **34,8% en Gaza**.
  - Las importaciones quintuplican las exportaciones, con lo que su balanza de pagos es muy deficitaria.
  - En Cisjordania, el 46% de la población vive en el umbral de la pobreza y **en Gaza, el 80%**.
- Esta crítica situación se explica por el **bloqueo israelí impuesto desde 1967 y las sanciones impuestas por la comunidad internacional, tras la victoria de Hamas en 2006**. Este movimiento fue fundado por Ahmed Yasin en 1987, en los albores de la Primera Intifada.



- En este período (tras 2006) **la economía palestina cayó un 21%** y agravó la situación de pobreza en los TTPP. **Se perdieron cerca de 1.000 millones USD en ayudas e ingresos por impuestos.**
- El **Muro de Cisjordania** (de separación o segregación), impide la circulación de personas entre las zonas palestinas e israelíes de la región oeste de los TTPP, lo que afecta a la salud, la educación y la calidad de vida de los palestinos.
  - Así, más de 100.000 palestinos han perdido su trabajo (NNUU).
  - El 84% de los habitantes de Gaza y el 60% de los de Cisjordania se han visto obligados a vivir de instituciones caritativas.
- Estos datos, unidos a la división entre Hamas y Al Fatah son la causa de que la situación económica de los TTPP esté quebrada.

¿Cuál es la situación política de los palestinos e israelíes?

**POLÍTICA**

# SITUACIÓN POLÍTICA ISRAELÍ

- En Israel el sistema político es una **DEMOCRACIA PARLAMENTARIA**, el Jefe del Estado es Ehud Olmert y el Jefe del Gobierno es Simon Peres.
- Los principales son:
  - **KADIMA**: Fundado por Ariel Sharon en 2005. Significa “Adelante”. Es un partido de centro que agrupa a líderes de derecha e izquierda. **Gobierna desde 2006** con Ehud Olmert al frente, coaligado con los laboristas y un pequeño partido de pensionistas.
  - **PARTIDO LABORISTA**: Simon Peres tomó las riendas del laborismo en 2003. Al integrarse Peres en Kadima, se puso al frente del mismo, **Amir Peretz** (actual Ministro de Defensa). Hoy lo lidera **Ehud Barak** (2007). (Partido socialista)
  - **LIKUD**: Partido fundado en los años 70, conservador. El actual líder es Benjamin Netanyahu.

- **SHAS Y JUDAÍSMO UNIDO DE LA TORAH:** Son dos partidos de corte ultraortodoxo judío. Su líder es un rabino, Ovadia Yosef. Es un partido-bisagra para las coaliciones gubernamentales. Su ideal es un Estado judío gobernado por la Torah.
  - **MERETZ:** Partido de corte socialdemócrata que propone el desmantelamiento de las colonias judías y el reconocimiento de un Estado Palestino.
  - **PARTIDOS ÁRABES:** En el Parlamento israelí también hay partidos que representan a los árabes y defienden los derechos de esta minoría.
- Como puede apreciarse, los partidos en Israel son muy variados y tienen objetivos muy diferentes. **Representan la pluralidad de la propia sociedad israelí.**

# SITUACIÓN POLÍTICA PALESTINA

- En los TTPP la situación no es menos compleja:
- La ANP desde 1996 tiene competencias semejantes a las de un gobierno, salvo en política exterior y seguridad.
- Sin embargo, no existe un Estado Palestino, por lo que el gobierno no es tal, es una “Autoridad”.
- El Jefe del Estado es Mahmoud Abbas, de Al Fatah y el Jefe del Gobierno es Ismail Haniyeh, de Hamas.
- Cisjordania y Gaza están divididas, ya que en Cisjordania domina Al Fatah y en Gaza, Hamas, tras el enfrentamiento entre las dos facciones en junio de 2007.

- Los principales partidos políticos son:
  - **HAMAS:** Movimiento de la Resistencia Islámica, fundado en 1987 por Abdelaziz Ramtisi y Ahmed Yasin. Significa “Fervor”. Es de naturaleza nacionalista y combativa. No reconoce la existencia del Estado de Israel. En el **Gobierno desde 2006 (Ismail Haniyeh)**. Ha protagonizado una guerra civil con Al Fatah y actualmente domina la Franja de Gaza. Considerado grupo terrorista por las NNUU, la UE, Israel y EEUU.
  - **ORGANIZACIÓN PARA LA LIBERACIÓN DE PALESTINA (OLP):** Fundada en 1964 se instaló en Jordania en los años 70, de donde fue expulsada (Septiembre Negro). Se traslada al Líbano, provocando la invasión de Israel y una guerra civil libanesa en los años 80 (1982). Se traslada a Túnez y finalmente logra la representación del pueblo palestino en el Proceso de Oslo.

- **AL FATAH:** Significa “Victoria”. Nace de los exiliados palestinos en Egipto y Golfo Pérsico. Su base ideológica es nacionalista, islamista y populista. Grupo vinculado a la OLP. Grupos armados vinculados (Hamzim y las Brigadas de los Mártires de Al Aqsa). **Actualmente, partido de la Jefatura del Estado (Mahmoud Abbas).**
- **FRENTE POPULAR PARA LA LIBERACIÓN DE PALESTINA (FPLP):** Movimiento creado en 1969 de corte marxista-leninista, laico y nacionalista. Propugna la lucha armada y las acciones violentas como herramienta política. Extendió el conflicto fuera de O. Medio, mediante los secuestros de aviones.
- **YIHAD ISLÁMICA:** Considera que Israel impedirá el normal desarrollo de la sociedad palestina (islámica), por lo que el primer paso es destruir a Israel. No tiene mucho arraigo social, pero sí mucha capacidad desestabilizadora. (Creado en los años 70).
- **FRENTE DEMOCRÁTICO PARA LA LIBERACIÓN DE PALESTINA (FDLP):** Partido creado en 1969 como una ramificación de la FPLP. Marxista-leninista de influencia vietnamita. Cercanos a Fatah, rompieron relaciones tras el acercamiento de Arafat a Jordania y Líbano.

- **PARTIDO DEL PUEBLO PALESTINO:** Fundado por judíos procedentes de Europa Oriental a principios S. XX. Piden un Estado palestino democrático, y son partidarios de la partición. Apoya a la ANP pero de modo muy crítico.



La Ciudad Santa: el epicentro

# JERUSALÉN

# ¿QUÉ SIGNIFICA JERUSALÉN?

- Jerusalén es la Ciudad Santa para las tres “Religiones del Libro” (Cristianos, Judíos y Musulmanes).
- **Para los judíos, Jerusalén significa la Tierra Prometida por Dios** “que se me pegue la lengua al paladar si no me acuerdo de ti, Jerusalén”. Desde allí, los judíos elevan sus oraciones. Se ubica en el Monte Moria (Sacrificio de Isaac).
- El “Western Wall” Muro de las Lamentaciones, es el muro occidental exterior del segundo Templo.
- El primer templo (de Salomón) fue construido en el 960 a. de C. y constituye el lugar principal de culto judío. En él se custodiaba el Arca de la Alianza (Tablas de la Ley, un pan del maná y la vara de Aarón).
- El segundo templo se construye bajo los persas, en el año 517 a. de C.

- Jerusalén en hebreo es “Casa de la Paz “ (YERU casa y SHALOM paz).
- Los judíos ortodoxos rezan (tres veces al día) pidiendo a Dios la construcción del tercer templo. (Maimónides = oración).
- **Para los musulmanes, es la ciudad en la que Mahoma ascendió a los Cielos.** En la Explanada de las Mezquitas se encuentra the Dome of the Rock, “La Roca”. Las mezquitas están construidas en el terreno que ocupó el segundo Templo judío.
- En árabe, Jerusalén significa “Bayt al Quds”, casa de lo sagrado.

- **También es la ciudad santa para los cristianos porque allí murió Jesús.** Los lugares santos para los cristianos son (los más destacados):

- **Iglesia del Santo Sepulcro.** Lugar donde la tradición dice que fue enterrado Jesús.

- **Cenáculo:** Lugar donde Jesús celebró la Última Cena y tuvo lugar la Venida del Espíritu Santo.

- **Basílica de las Naciones en el Monte de los Olivos,** donde Jesús pasó su agonía antes de morir.

- **Vía Dolorosa:** Camino del Calvario que siguió Jesús hasta ser crucificado.

- **La resolución 303 de la AGNU de 09/12/1949 establece que “la ciudad de Jerusalén se establecerá como un “corpus separatum” bajo un régimen internacional especial y será administrada por NNUU”**

# IGLESIA DEL SANTO SEPULCRO



# MURO DE LAS LAMENTACIONES Y MEZQUITA DE LA ROCA



- Actualmente, se debate aún el estatus de Jerusalén:
  - Los judíos desean recuperar la parte de la Explanada de las Mezquitas y en general, Jerusalén Este, con mayoría palestina en la actualidad.
  - Los musulmanes reclaman Jerusalén Este como futura capital del Estado Palestino.
  - Los cristianos desean que las disputas políticas no afecten a los Santos Lugares.
- Se puede decir que Jerusalén es el centro de todas las disputas entre las tres religiones, porque las tres la consideran su Ciudad Santa.

# JERUSALÉN, CIUDAD TRES VECES SANTA

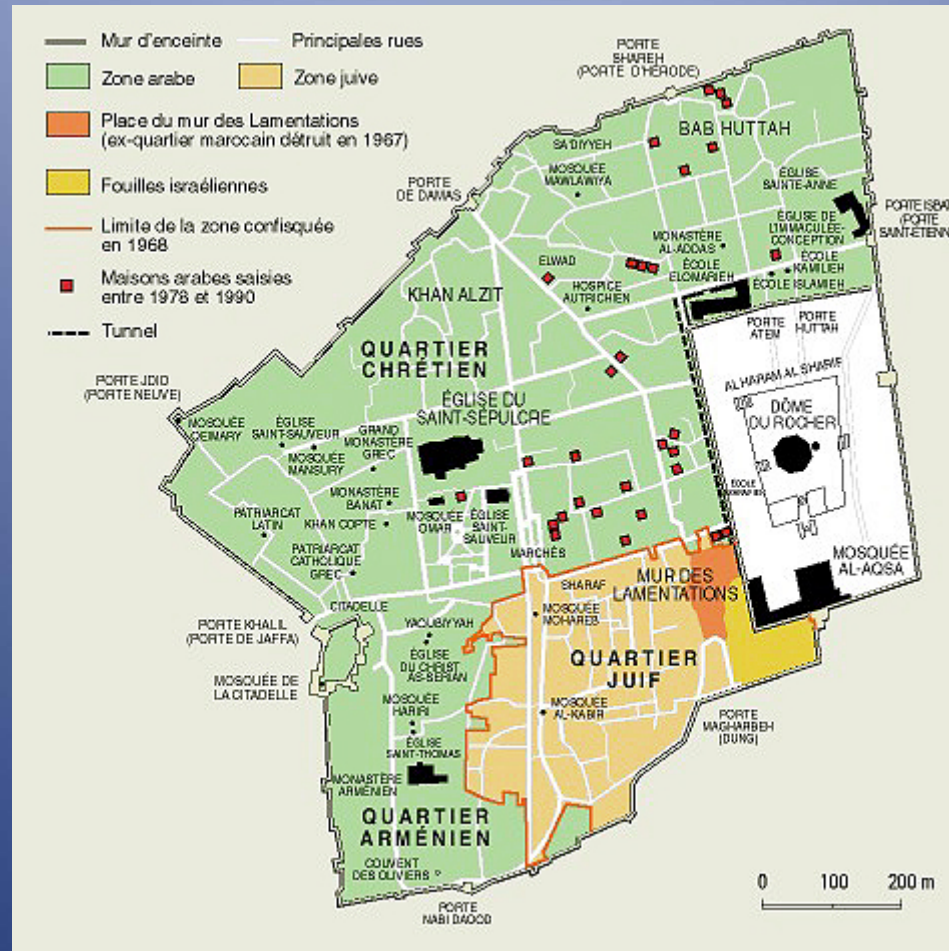



Tierra Santa en el S. XXI: presente y futuro

# CONCLUSIONES

# TIERRA SANTA ES ¿TIERRA DE CONFLICTOS?

- Sí, se puede decir que **Tierra Santa es una tierra de conflictos**. Los seres humanos, por defender nuestra religión hemos convertido esta Tierra en un lugar donde predominan las luchas, la violencia y los enfrentamientos (Mons. Twal).
- La base del conflicto es religiosa, o mejor, se explica por el **“uso” que los hombres hacemos de la religión para defender otras causas políticas o sociales**.
- El conflicto se explica además por un conjunto de cuestiones: por la HISTORIA, LA GEOESTRATEGIA, LA DIVERSIDAD DE PUEBLOS E IMPERIOS RIVALES, LA PLURALIDAD DE LAS SOCIEDADES. La base del conflicto es religiosa, pero también es política, social, geoestratégica, sociológica, económica e histórica.

- Además del conflicto religioso en Tierra Santa, existen **otros conflictos regionales y globales** que interfieren y complican más la delicada situación geopolítica: Líbano, Irán, Siria, Jordania, Egipto, A. Saudita, el fundamentalismo. Pero esto sería objeto de otra reflexión.
- Como elemento de esperanza destacaría la entrega silenciosa y valiente de muchos miembros de la sociedad civil que trabajan por la paz: judíos, musulmanes y cristianos.

*Madrid, 19/05/2008*